Continue

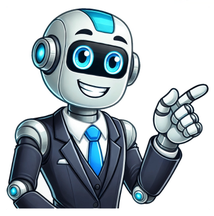

Yapı denetimi uygulama yönetmeliği

YAPI DENETİMİ UYGULAMA YÖNETMELİĞİ Bayındırlık ve İskân Bakanlığından: BİRİNCİ BÖLÜM: Amaç, Kapsam, Dayanak ve Tanımlar Amaç ve kapsam Madde 1 – (1) Bu Yönetmeliğin amacı, 29/6/2001 tarihli ve 4708 sayılı Yapı Denetimi Hakkında Kanuna göre faaliyet gösteren Yapı Denetim Komisyonunun, yapı denetim kuruluşlarının ve laboratuvarların kuruluş ve çalışmaları; yapı denetim kuruluşlarında ve laboratuvarlarda görev alacak denetçi mimar ve mühendisler ile diğer görevlilerde aranacak nitelikler; ilgili idare, proje müellifi, yapı müteahhidi, şantiye şefi, yapı sahibi ile yapı denetim kuruluşu ortaklarının görev ve sorumlulukları; yapı denetimi hizmet sözleşmesinin düzenlenmesi ve hizmet bedellerinin ödenmesi; yapı denetim kuruluşları ile bu kuruluşların denetçi ve kontrol elemanı mimar ve mühendislerinin sicil raporlarının tutulması, yapılara sertifika verilmesi ve Kanunun uygulanması ile ilgili usul ve esasları belirlemektir. Dayanak Madde 2 – (1) Bu Yönetmelik, 4708 sayılı Yapı Denetimi Hakkında Kanunun 2’nci, 4’üncü, 5’inci, 7’nci ve 12’nci maddeleri ile 13/12/1983 tarihli ve 180 sayılı Bayındırlık ve İskân Bakanlığının Teşkilat ve Görevleri Hakkında Kanun Hükmünde Kararnamenin 30/A maddesine dayanılarak hazırlanmıştır. Tanımlar Madde 3 – (1) Bu Yönetmelikte geçen; a) Bakanlık: Bayındırlık ve İskân Bakanlığını, b) Denetçi mimar ve mühendis: İlgili mühendis ve mimar meslek odalarına üyeliği devam eden ve Bakanlıkça denetçi belgesi verilmiş mühendis ve mimarları, c) İlgili idare: Belediye ve mücavir alan sınırları içindeki uygulamalar için büyükşehir belediyeleri ile diğer belediyeleri, bu alanlar dışında kalan alanlarda valilikleri, yapı ruhsatı ve kullanma izin belgesi verme yetkisine sahip diğer idareleri, ç) İlgili meslek odaları: 27/1/1954 tarihli ve 6235 sayılı Türk Mühendis ve Mimar Odaları Birliği Kanununa göre kurulmuş olan mühendis veya mimar odalarını, d) İş bitirme tutanağı: İnşaatın kısmen veya tamamen fen ve sanat kurallarına, ruhsata ve eklerine, ilgili standartlara, teknik şartnamelere ve diğer mevzuata uygun olarak tamamlandığını göstermek üzere yapı denetim kuruluşu tarafından tanzim ve ilgili idaresi tarafından tasdik edilen tutanağı, e) İşyeri teslim tutanağı: İnşaatın fiilen başladığını belgelemek üzere, yapı ruhsatının alınmasını takiben yapı sahibi, yapı denetim kuruluşu, yapı müteahhidi veya yapı müteahhidi adına şantiye şefi tarafından imza altına alınıp ilgili idareye sunulan tutanağı, f) Kanun: 4708 sayılı Yapı Denetimi Hakkında Kanunu, g) Komisyon: Kanunun 4’üncü maddesinde belirtilen Yapı Denetim Komisyonunu, ğ) Kontrol elemanı: Yapım işinin denetlenmesi hizmetlerini bizzat yapıda ve şantiye sahasında, denetçi mimar ve mühendislerin sevk ve idaresi altında, gerektiğinde onlara danışarak yapmak ile görevli olan mimar ve mühendisleri, h) Laboratuvar: İnşaat ve yapı malzemeleri ile ilgili ham madde ve mamul madde üzerinde ilgili standartlarına veya teknik şartnamelerine göre ölçüm, muayene, kalibrasyon yapabilen ve diğer özelliklerini tayin eden, Bakanlıktan izin almış tesisi, ı) Proje müellifi: Mimarlık, mühendislik tasarım hizmetlerini iştigal konusu olarak seçmiş, yapının etüt ve projelerini hazırlayan gerçek ve tüzel kişiyi, i) (Değişik bent: 01/07/2011 – 27981 S.R.G. Yön./1. md.) Şantiye şefi: Konusuna ve niteliğine göre yapım işlerini yapı müteahhidi adına yöneterek uygulayan, mühendis veya mimar diplomasına sahip teknik personeli, j) Taşıyıcı sistem: Yapıların temel, betonarme, ahşap, çelik karkas, duvar, döşeme ve çatı gibi yük taşıyan ve aktaran bölümlerini ve istinat yapılarını, k) Yapı: Karada ve suda, daimî veya geçici, yeraltı ve yerüstü inşaatları ile bunların ilave, değişiklik ve tamirlerini içine alan sabit ve hareketli tesisleri, l) Yapı denetim kuruluşu: Bakanlıktan aldığı izin belgesi ile münhasıran yapı denetimi görevini yapan, ortaklarının tamamı mimar ve mühendislerden oluşan tüzel kişiyi, m) Yapı denetleme defteri: Yapı denetim kuruluşunca, şantiyede yapılan denetim sonuçları işlenen ve şantiye şefince şantiyede muhafaza edilen defteri, n) Yapı hasarı: Kullanımdan doğan hasarlar hariç, yapının fen ve sanat kurallarına aykırı, eksik, hatalı ve kusurlu yapılması nedeniyle yapıda meydana gelen ve yapının kullanımını engelleyen veya yapıda değer kaybı oluşturan her türlü hasarı, o) Yapı inşaat alanı: Işıklıklar hariç, bodrum kat, asma kat ve çatı arasında yer alan mekanlar ve ortak alanlar dahil yapının inşa edilen tüm katlarının alanını, ö) Yapı müteahhidi: Yapım işini, yapı sahibine karşı taahhüt eden veya ticari amaçla veya kendisi için şahsi finans kaynaklarını kullanarak üstlenen, ilgili meslek odasına kayıtlı, gerçek ve tüzel kişiyi, p) Yapı sahibi: Yapı üzerinde mülkiyet hakkına sahip olan gerçek ve tüzel kişileri, r) Yapı yaklaşık maliyeti: Binalarda, Bakanlıkça her yıl yayımlanan mimarlık ve mühendislik hizmet bedellerinin hesabına esas yapı yaklaşık birim maliyetlerine ilişkin ilgili mevzuatta belirtilen birim maliyet ile yapı inşaat alanının çarpımından elde edilen bedeli; binalarda yapılacak değiştirme, güçlendirme ve esaslı onarım işleri ve bina dışında kalan yapılarda ise yapının keşif bedelini, s) Yapım süresi: Yapı sahibinin, yapı ruhsatını aldığı tarih ile yapı kullanma iznini aldığı tarih arasındaki dönemi, ş) Yardımcı kontrol elemanı: Denetçi mimar ve mühendislerin sevk ve idaresi altında ve kontrol elemanları ile birlikte yapı denetimi faaliyetlerine katılan teknik öğretmen, yüksek tekniker, tekniker ve teknisyenleri ifade eder. İKİNCİ BÖLÜM: Görev ve Sorumluluklar İlgili idarenin görev ve sorumlulukları Madde 4 – (1) İlgili idare, Kanun ve ilgili mevzuat ile belirlenen görevlerini mevzuatta gösterilen süreler içinde tam ve zamanında yerine getirmek zorundadır. (2) Yapı ruhsatı ve yapı kullanma izni belgesini düzenleyen ilgili idare görevlileri, görevlerinin gereği gibi yerine getirilmemesinden doğan her türlü yapı kusurundan ve böylece meydana gelen zararlardan dolayı, tabi oldukları mevzuat çerçevesinde sorumludurlar. (3) Yapı ruhsatı müracaatına esas olan ve ilgili yapı denetim kuruluşunun uygun görüş verdiği belgeler incelenerek, eksiklik veya yanlışlık bulunmuyor ise yapı ruhsatı düzenlenir. (4) Yapı ruhsatının “vizeler” bölümüne yapı denetim kuruluşunun denetçilerinin imzaları alındıktan sonra ilgili bölüm idarece onaylanır, bunun dışında, ilgili idarece hiçbir şekilde “vize” veya vize anlamına gelecek bir uygulamada bulunulamaz. (5) Yapıda tespit edilen eksiklikler veya o yapıdan sorumlu bulunan denetçi mimar ve mühendis, kontrol veya yardımcı kontrol elemanlarının görevinden ayrılması gibi nedenlerle, yapı denetim kuruluşunun talebi üzerine ilgili idarece inşaat durdurulur. Faaliyeti durdurulmuş inşaatta eksikliklerin giderilmesi durumunda, inşaatın devamına izin verilir. (6) İnşaatın tamamlanması müteakiben tanzim edilen iş bitirme tutanağı ilgili idarece incelenerek, on beş iş günü içinde onaylanır veya var ise eksikliklerinin neler olduğu belirtilerek, giderilmesinin gerektiği yazılı olarak bildirilir. Yapı denetim kuruluşunun görev ve sorumlulukları Madde 5 – (1) Yapı denetim kuruluşu, Kanunun 2’nci maddesinde belirtilen görevleri, Kanun ile belirlenmiş süreler içinde, imar planına, fen, sanat ve sağlık kurallarına, standartlara, yürürlükteki mevzuata ve mesleki ahlak kurallarına uygun ve tam olarak yerine getirmek zorundadır. (2) Yapı denetim kuruluşu proje denetimi safhasında; a) Yapının inşa edileceği parseli ilgilendiren imar durumu belgesi, aplikasyon krokisi, tapu kaydı örneği, zemin etüdü raporu ile gerekli diğer belgelerin mevzuata uygun olup olmadığını kontrol ederek kopyalarını dosyasında muhafaza eder. b) Proje ve uygulama denetçisi mimar ve mühendisler aracılığıyla, proje müelliflerince hazırlanan uygulama projelerinin ve hesaplarının, mühendislik ve mimarlık proje düzenleme esasları, imar planı, ilgili idarenin imar yönetmelikleri ile yürürlükte bulunan diğer yönetmelik, genelge, şartname ve standartlara uygunluğunu kontrol eder, proje müelliflerinin sicil durum belgesinin olup olmadığını denetler ve sicil durum belgesi olmayan müellifin durumunu ilgili meslek odasına bildirir. c) Zemin ve temel etüdü raporunun hazırlanmasına ilişkin esaslara uygun olarak bir zemin etüdü raporunun olup olmadığını tespit ederek onaylar. Raporun uygunluğunu onaylamak için, bünyesinde konu ile ilgili yeterli teknik eleman bulunmadığı hâllerde hizmet satın alabilir. ç) Ek-3’te gösterilen form-1’e uygun proje kontrol formunu esas alarak incelediği projelerde tespit edilen hata, eksiklik ve yetersizliklerin giderilmesini sağlar. d) İncelenen projeler, uygun görülmesi hâlinde, yapı denetim kuruluşu adına ilgili denetçi mimar ve denetçi mühendisler tarafından imzalanır ve kuruluş tarafından tasdik edilir. (3) Yapı denetim kuruluşu yapı ruhsatı alınması safhasında; a) Denetimini üstleneceği yapı ile alâkalı bilgileri ek-4’te gösterilen form-2’ye uygun şekilde düzenleyip Bakanlığa bildirir. b) (Değişik bent: 01/07/2011 – 27981 S.R.G. Yön./2. md.) Yapı denetimi izin belgesinin ilgili idare tarafından tasdikli sureti ile Bakanlıkça onaylanmış yapıya ilişkin bilgi formunun aslını, yapının denetimini üstlendiği konusunda ek-5’te gösterilen form-3’e uygun taahhütnameyi, yapı denetim kuruluşunun yapı sahibi ile imzaladığı ek-6’da gösterilen form-4’e uygun sözleşmeyi ve projelerdeki eksikliklerin giderildiğini gösteriр proje kontrol formunu ilgili idareye verir. Söz konusu evraklarda noter tasdiki aranmaz. c) Projelerin ilgili idarece onaylanmasından sonra, yapı ruhsatının yapı denetim kuruluşu ile ilgili bölümünün, kuruluşu temsilen, ortakları veya kuruluşça yetkili kılınmış inşaat mühendisi, makine mühendisi, elektrik mühendisi veya mimar olan personeli tarafından imzalanmasını sağlar. (4) Yapı denetim kuruluşu yapım safhasında; a) Ek-7’de gösterilen form-5’e uygun işyeri teslim tutanağını, yapı sahibi ve yapı müteahhidi veya yapı müteahhidi adına şantiye şefi ile birlikte imzalayarak üç iş günü içerisinde ilgili idarenin onayına sunar. b) Bünyesinde konu ile ilgili teknik eleman bulunmayan hâllerde, hizmet satın almak suretiyle teknik eleman görevlendirerek, arsanın köşe noktalarının ilgili idare nezaretinde tespit ettirilmesini ve yapının, vaziyet planına uygun biçimde arsaya aplike edilmesini sağlar. c) Denetimini üstlendiği işin projesine göre gerekli olan yapım tekniklerini göz önüne alarak, işin gerektirdiği malzeme ve bu malzeme ile ilgili imalatın, Bakanlıkça izin belgesi verilen özel veya kamu kuruluşlarına ait laboratuvarlarda muayene ve deneylerini yaptırarak, sonuçların standart ve şartnamelere uygun olup olmadığını kontrol eder. ç) Beton kalıbı, demir teçhizatı ve gerekli diğer tesisatı kontrol ederek ek-8’de gösterilen form-6’ya uygun tutanak tanzim edilmeden beton dökümüne izin vermez. Beton, uygulama denetçisi inşaat mühendisi veya kontrol elemanı inşaat mühendisi veya yardımcı kontrol elemanı nezaretinde dökülür. Beton numuneleri, döküm yerinde yapı denetim elemanlarının huzurunda, deneyi yapacak laboratuvarın teknik elemanlarınca ilgili standartlara uygun olarak alınır. Alınan numuneler üzerinde şantiyede yapılacak deneylerin sonucunun olumlu olması hâlinde beton dökümüne izin verir. Alınan diğer numuneler deneyi yapacak laboratuvara, bu laboratuvarın teknik elemanı marifetiyle iletilir. Beton dökümünü müteakiben ek-9’da gösterilen form-7’ye uygun tutanak tanzim edilir. d) (c) ve (ç) bentlerinde sayılan muayene ve deney sonuçları, ilgili standartların ve şartnamelerin öngördüğü değerlerde ise bu sonuçlara ilişkin raporları, o imalatı içeren hakediş ekinde ilgili idareye verir. Aksi hâlde, bu raporları laboratuvarda düzenlenme tarihinden itibaren üç iş günü içinde ilgili idareye vererek, hatalı imalatlar uygun hale getirilinceye kadar yapıdaki imalatın durdurulmasını sağlar. e) Yapılan her imalatın proje eki mahal listesine uygunluğunu ve yapı sahibi ile yapı müteahhidi arasında akdedilen sözleşmede belirtilen niteliklerde yapılıp yapılmadığını denetler. f) Yazılı ihtarına rağmen ruhsata ve eklerine aykırı iş yapan işçi ve ustanın durumunu tespit eder ve yapı müteahhidine bildirir. Bu durum devam ettiği takdirde, ilgili idareye yazılı olarak bildirimde bulunur. g) Yapının elektrik aboneliği sırasında düzenlenecek belgeleri, denetçi elektrik mühendislerine kontrol ettirir. ğ) Şantiyede yapılan denetim sonuçlarının işlendiği ve şantiye şefi tarafından şantiyede muhafaza edilen, ek-10’da gösterilen form-8’e uygun yapı denetleme defterini takip eder. h) Yapım işlerinde kullanılacak malzemelerin ilgili teknik şartnamelere ve standartlara aykırı oldukları belirlendiğinde, bunların imalatta kullanılmasına izin vermez ve bu durumu bir rapor ile ilgili idareye ve malzeme denetimi ile ilgili kuruluşlara bildirir. ı) İnşaat alanında işçi sağlığı ve iş güvenliği ile çevre sağlığı ve güvenliğinin korunması için gereken tedbirlerin alınıp alınmadığını kontrol eder. i) Bünyesinde görevli denetçi mimar ve mühendisler ile kontrol ve yardımcı kontrol elemanlarının Bakanlıkça düzenlenen meslek içi eğitime katılmalarını sağlar. j) Her yılın sonu itibarı ile yapı sahibi ve yapı müteahhidi veya yapı müteahhidi adına şantiye şefi ile birlikte yapının fiziki durumunu belirleyen seviye tespit tutanağını tanzim ederek bir suretini ilgili idareye verir. Yıl sonu seviye tespitinde ihtilaf olduğu takdirde ilgili idareden seviye tespitinin yapılmasını ister. k) Ruhsata bağlanmış olmak kaydı ile, yapı sahibinin isteğine bağlı ilave işlerin projelerini ve yapımını denetler. l) Yukarıda açıklanan görevlerin yapılması sırasında ruhsata ve eklerine aykırı imalat belirlendiğinde, yapının o anki durumunu fotoğrafla tespit eder, ilgili idareye de dağıtımı yapılan bir yazı ile yapının müteahhidini iadeli taahhütlü posta yoluyla yazılı olarak uyarır ve aykırılığın giderilmesi için süre verir. Bu süre zarfında yapı müteahhidine bildirilen eksikliklerin giderilmemesi durumunda, süre bitimini takip eden üç iş günü içinde iadeli taahhütlü posta yoluyla ilgili idareye bildirimde bulunur. m) Denetim işlerine ait hakedişlerin tahakkuka bağlandığı tarihte düzenlenecek olan faturanın bir örneğini ilgili idareye verir. n) Yapım işinin devamı sırasında kayıt altına alınmasında yarar görülen hususlar için ek tutanaklar tanzim ederek imalatın denetimini ve gözetimini sağlar. o) Tanzim edilen tutanakları, imalat veya malzemede herhangi bir eksiklik veya kusur bulunmadığı takdirde, hakediş ekinde ilgili idareye sunar. Aksi hâlde, maddenin (l) bendi hükümleri uygulanır. ö) Yapının ruhsata ve eklerine uygun olarak kısmen veya tamamen bitirildiğini belirten, ek-11’de gösterilen form-9’a uygun iş bitirme tutanağını düzenler ve onaylanmak üzere ilgili idareye verir. p) Yapı kullanma izninin alınmasını müteakiben, ilgili idare tarafından istenilen yapı denetimine ait diğer bilgi ve belgeleri ilgili idareye verir. Denetçi, kontrol elemanı ve yardımcı kontrol elemanının görev ve sorumlulukları Madde 6 – (1) Proje ve uygulama denetçisi mimar ve mühendisler tarafından, proje müelliflerince hazırlanan projelerin ihtisas alanlarındaki mevzuata uygunluğu, detay ve hesapların doğruluğu, ek-3’te gösterilen form-1 ile belirlenmiş asgari kriterlere uygunluğu ve proje müelliflerinin sicil durum belgelerinin varlığı denetlenir. Var ise, eksiklik ve hataların giderilmesi sağlanır. Eksikliği ve hatası bulunmayan projeler, ilgili denetçi mimar ve denetçi mühendis tarafından onaylanır. (2) Yapı ruhsatının alınmasını müteakiben, yapı denetim kuruluşunun ilgili denetçileri, yapı sahibi, yapı müteahhidi veya yapı müteahhidi adına şantiye şefi tarafından işyeri teslim tutanağı tanzim edilerek ilgili idarenin onayına sunulur. (3) İşyeri teslimi yapıldıktan sonra, ihtisas alanlarına göre ilgili denetçiler, kontrol elemanları ve var ise yardımcı kontrol elemanları tarafından, temel bölümünün inşası sırasında gerekli denetim ve gözetimler yapılır; temel kalıp ve donatı imalatı kontrol tutanağı, temel topraklaması kontrol tutanağı ve temel beton döküm tutanağı tanzim edilerek, yapılan işlemlerin uygunluğu onaylanır. (4) Yapının taşıyıcı sistem bölümünün imalatı sırasında, beton kalıbı, demir teçhizatı ve gerekli diğer tesisat kontrol edildikten sonra ek-8’de gösterilen form-6’ya uygun tutanak tanzim edilir. Uygulama denetçisi inşaat mühendisi veya kontrol elemanı inşaat mühendisi veya var ise yardımcı kontrol elemanı gözetiminde beton dökümüne izin verilir. Beton dökümünü müteakiben, ek-9’da gösterilen form-7’ye uygun tutanak tanzim edilir. Yapıda gerçekleştirilecek her bir beton döküm işi için bu tutanaklar ayrı ayrı hazırlanır. (5) Yapının çatı örtüsü, dolgu duvarları, kapı ve pencere kasaları ile tesisatlara ait imalatların tamamlanıp sıvaya hazır hâle gelmesi ve iş bitimine kadar olan son bölümünde ise bodrum, zemin, asma, normal kat ve çatı katlarının dış duvarları ve iç duvarları kontrol tutanakları, elektrik tesisatı duvar boruları kontrol tutanağı, elektrik kablo çekimi ve tali pano kontrol tutanağı, çatı konstrüksiyonu, ısı yalıtımı, su yalıtımı ve çatı örtüsü kontrol tutanağı, temiz su boru tesisatı hidrolik basınç testi kontrol tutanağı, pis su boru tesisatı sızdırmazlık testi kontrol tutanağı, yapının sıvaya hazır duruma geldiğini belirten tutanak, elektrik ana pano kontrol tutanağı ve mekanik tesisat montaj tutanağı tanzim edilir. (6) Maddede sayılan işlemler, ihtisas konusuna göre ilgili denetçi, kontrol ve var ise yardımcı kontrol elemanlarının denetiminde sürdürülür. Proje müellifinin görev ve sorumlulukları Madde 7 – (1) Proje müellifi, yapı ruhsatına esas olan uygulama projelerini ve zemin etüdü raporları da dâhil olmak üzere her türlü etüde dayalı çalışmaları mevzuatına uygun olarak yapmak ya da yaptırmak ve incelenmek üzere sicil durum belgesi ile birlikte yapı denetim kuruluşuna vermek ile görevlidir. (2) Ruhsat eki projelerin birbiri ile uyumlu olması şarttır. Birbiri ile uyumlu olmayan projelerden doğan sorumluluk, öncelikle proje müelliflerine ait olmak üzere, sırası ile yapı denetim kuruluşuna, proje ve uygulama denetçisi mimar ve mühendislere ve ilgili idareye aittir. (3) İlgili meslek odasına üye olmayan veya sicil durum belgesi bulunmayan proje müellifinin projesi, yapı denetim kuruluşunca incelenmez, durum ilgili meslek odasına bildirilir. Yapı sahibinin görev ve sorumlulukları Madde 8 – (1) Yapı sahibi, yapı denetimi hizmet sözleşmesini bizzat veya hukuken temsile yetkili vekili aracılığı ile imzalamak zorundadır. (2) Yapı sahibinin aynı zamanda yapı denetim kuruluşunun denetçisi olduğu hâllerde, yapı sahibi olan denetçiye görev verilmemek kaydı ile, mensubu olduğu yapı denetim kuruluşunca işin denetiminin üstlenilmesi mümkündür. (3) Yapı sahibi, yapı denetimi hizmet bedeli taksitlerini zamanında ödemek ile yükümlüdür. (4) Yapı sahibi projede, mahal listesinde, metrajda ve yapı yaklaşık maliyetinde bulunmayan herhangi bir imalatı, ruhsata bağlanmadığı müddetçe yapı müteahhidinden ve yapı denetim kuruluşundan isteyemez ve bu gibi istekler yerine getirilemez. (5) Tamamlanan yapı, yapı kullanma izni belgesi düzenlenmeksizin kullanıma açılamaz. (6) Yapı kullanma izni belgesi alınmış bir yapıda, ruhsat düzenlenmeksizin değişiklik yapılamaz. İşin fiziki olarak bittiğini gösteren iş bitirme tutanağının ilgili idarece onaylanmasından sonra yapılacak olan değişikliklerden yapı sahibi sorumludur. Yapı müteahhidi ile şantiye şefinin görev ve sorumlulukları Madde 9 – (1) Gerçek kişiler ve kooperatifler de dâhil olmak üzere, tüzel kişiler tarafından yaptırılan her türlü yapı inşası işinin bir yapı müteahhidi tarafından üstlenilmesi mecburidir. Yapı müteahhidi, şahsen sahip olduğu teknik ve mali kaynakları kullanarak veya taşeron marifetiyle yapım işini ticari maksatla üstlenen, yapının plana ve mevzuata, fen, sanat ve sağlık kurallarına, ruhsata ve eki projelere uygun olarak ve bünyesindeki mimar ve mühendisler ile diğer uzmanların gözetimi altında inşa edileceğini yapı sahibine ve ilgili idareye taahhüt eden gerçek veya tüzel kişidir. (2) (Değişik fıkra: 01/07/2011 – 27981 S.R.G. Yön./3. md.) Yapım işleri yürütülen şantiyede, mühendis veya mimar diplomasına sahip olmak üzere bir şantiye şefinin bulundurulması mecburidir. Yapı müteahhidi, inşaatta görevlendireceği şantiye şefi ile asgari hüküm ve şartları ek-12’de gösterilen form-10’da belirlenmiş sözleşmeyi imzalar. Bu sözleşmenin bir sureti yapı denetim kuruluşuna verilir. Mühendis veya mimar diplomasına sahip olan yapı müteahhidinin şantiye şefliğini üstlenmesi hâlinde, şantiye şefliği için sözleşme akdedilmesi şartı aranmaz. Yapı sahibi ile yapılan sözleşmede bu husus belirtilir. (3) Şantiye şefi; yapıyı ilgili mevzuat hükümlerine, ruhsata ve eki projelere, denetçi mimar ve mühendis ile kontrol ve yardımcı kontrol elemanlarının talimatlarına uygun olarak inşa ettirmek, yapı denetimi sırasında bizzat hazır bulunarak, denetimin uygun şartlar altında yapılmasını sağlamak, ek-10’da gösterilen form-8’e uygun yapı denetleme defterini şantiyede muhafaza etmek, bu defterin ilgili bölümünü ve yapı denetim kuruluşunca düzenlenen diğer tutanak ile belgeleri imzalamakla yükümlüdür. (4) Şantiye şefinin herhangi bir sebepten dolayı yapı ile ilişiğinin kesilmesi hâlinde, bu durum yapı müteahhidi tarafından, en geç üç iş günü içinde yapı denetim kuruluşuna bildirilir. Bunun üzerine yapı denetim kuruluşu ve yapı müteahhidi tarafından seviye tespit tutanağı düzenlenerek ilgili idareye ibraz edilir. Yeni bir şantiye şefi görevlendirilinceye kadar, yapı müteahhidi tarafından inşai faaliyet durdurulur. (5) Yapı müteahhidi ve onu temsilen görevlendirilen şantiye şefi, yapım işlerindeki kusurlardan dolayı müteselsilen sorumludur. (6) Yapı müteahhidi veya onu temsilen görevlendirilen şantiye şefi, inşaatta herhangi bir imalata başlamadan en az bir gün önce, yapılacak imalatı yapı denetim kuruluşuna haber vermek zorundadır. Aksi takdirde, işin denetimsiz ilerlemesinden doğabilecek her türlü sorumluluk yapı müteahhidine ve onu temsilen görevlendirilen şantiye şefine aittir. ÜÇÜNCÜ BÖLÜM: Yapı Denetim Kuruluşlarının ve Laboratuvarların Çalışma Usul ve Esasları Yapı denetim kuruluşunda ortaklık durumu Madde 10 – (1) Yapı denetim kuruluşuna ortak olabilmek için mimarlık, inşaat mühendisliği, makine mühendisliği veya elektrik mühendisliği diplomasına sahip olmak şartı aranır. (2) Yapı denetim kuruluşu, kuruluşun hisselerinin devri ile tebliğat adresi ve benzeri bilgilerin değişmesi hâlinde, bu değişikliklere dair bilgileri en geç bir ay içerisinde yazılı olarak Yapı Denetim Komisyonuna bildirmek zorundadır. (3) Vefat dışındaki herhangi bir sebepten dolayı ortaklar arasında hisse devrine gidildiğinde, bu durumu gösteren belgeler ile müracaat edilmesi hâlinde, ayrılan ortağın kuruluş ile ilişiği kesilir. Yeni ortağın Kanunda ve Yönetmelikte belirtilen ortaklık şartlarını haiz olduğunu gösterir belge kuruluşça sunulmadan, kuruluşun faaliyetine izin verilmez. (4) Ortaklardan herhangi biri vefat ettiğinde, vefat eden ortağın hissesi kanuni vârislerine intikal eder ve vârisler sermaye ortağı olarak kalabilirler. Ancak, vârisler mimar veya mühendis değil ise hiçbir şekilde kuruluşta yönetici olamazlar ve kuruluş hisselerini yapı denetim kuruluşuna ortak olma şartlarını haiz olmayan kişilere devredemezler. Mühendis veya mimar olmayan vârisler, istedikleri takdirde kendilerini kuruluşta temsil etmek üzere, yapı denetim kuruluşu ortağı olma şartlarını haiz bir mühendis veya mimar ile sözleşme imzalar ve bu durumu Yapı Denetim Komisyonuna bildirir. (5) Geçici faaliyet durdurma cezası almış olan kuruluş ortaklarınca bu süre zarfında gerçekleştirilen hisse devri işlemleri, geçici faaliyet durdurma cezası bitinceye kadar Yapı Denetim Komisyonunca işleme konulmaz. Yapı denetim kuruluşunun yetki sınırı Madde 11 – (1) Yapı denetim kuruluşunun denetleyebileceği toplam yapı inşaat alanı 360.000 m2’yi geçemez. Aynı alanda ve aynı proje dahilinde olmak şartı ile kuruluş ve denetçileri için toplam yapı inşaat alanı sınırı aranmaz. Yapı denetim kuruluşunun üzerinde bulunan işlerin toplamı denetleme yetki sınırını aşmamış ise, alınmak istenen yeni bir işin son iş olması kaydıyla, toplam yapı inşaat alanı sınırı kuruluş ve denetçileri için aşılabilir. Yapı denetim kuruluşuna izin belgesi verilmesi Madde 12 – (1) Yapı denetim kuruluşuna izin belgesi alabilmek için, kuruluşun ortakları tarafından, kuruluşun faaliyette bulunacağı ili belirten dilekçe ile Bakanlığa müracaat edilir. Dilekçeye aşağıdaki belgeler eklenir: a) Kuruluşun ödenmiş sermayesinin nama yazılı hisselerinin tamamının mimar veya inşaat, makine ve elektrik mühendislerine ait ve sadece yapı denetiminin faaliyet konusu olarak seçilmiş olduğunu gösteren ticaret sicil gazetesi, b) Ticaret veya sanayi odasına kayıt belgesi, c) (Değişik bend: 31/07/2009 – 27305 S.R.G Yön2.mad) Kuruluş ortaklarının diploma veya yerine geçen belgelerinin asılları veya ibraz edilen asıllarının idare tarafından tasdikli sureti, ek-13’ deki form -11’ e uygun taahhütnameleri, odaya kayıt belgeleri, sabıka kaydı olmadığına dair beyanı, noterlikçe tasdikli imza sirküleri, T.C. kimlik numaraları ç) (Değişik bend: 31/07/2009 – 27305 S.R.G Yön2.mad) Kuruluşta asgari istihdam edilmesi gereken; 1) Bir proje ve uygulama denetçisi mimarın, 2) Bir proje ve uygulama denetçisi inşaat mühendisinin, 3) Bir uygulama denetçisi inşaat mühendisinin, 4) Bir proje ve uygulama denetçisi makine mühendisinin, 5) Bir proje ve uygulama denetçisi elektrik mühendisinin denetim sorumluluğu üstleneceğine dair ek-14’deki form-12’ye uygun taahhütnameleri, denetçi belgeleri, noterlikçe tasdikli imza beyanları, T.C. kimlik numaraları (2) Teslim edilen belgelerin uygun görülmesi hâlinde, Yapı Denetim Komisyonunca ek-15’de gösterilen form-13’e uygun yapı denetim izin belgesi tanzim edilir. Verilen izin belgesi üç yıl için geçerlidir. Bu sürenin sonunda size edilmeyen izin belgesinin kullanımına izin verilmez. 3) Yapı Denetim Komisyonunca Kanunun uygulandığı her il için o ilde faaliyet gösterebilecek yapı denetim kuruluşu sayısı hesap edilir. Bu sayı, o ilde hesap tarihi itibariyle toplam denetlenen inşaat alanının kuruluş yetki sınırı olan 360.000 m2’ye bölünmesi ve elde edilen sonucun % 10’u oranında artırılmasıyla bulunur. Küsuratlar, bir üst tam sayıya tamamlanır. (4) Bir il için hesap edilen yapı denetim kuruluşu sayısı o ilde faaliyet gösteren kuruluş sayısından fazla ise izin belgesi için yapılan başvurular, Yapı Denetim Komisyonunca değerlendirmeye alınır. Aksi hâlde, başvurular her il için sıraya konulmak suretiyle, herhangi bir yapı denetim kuruluşunun izin belgesinin iptal edilmesi veya o ilde denetlenen inşaat alanının uygun olmasına kadar bekletilir. Belirtilen durumlar dışında, o il dâhilinde yeni yapı denetim kuruluşuna izin belgesi verilmez. (5) Yapı denetim kuruluşunun faaliyet göstereceği ilde en az 100 m2 alana sahip tam donanımlı bir ofisinin bulunması zorunludur. Merkez ofiste en az beş adet bilgisayar, iki adet yazıcı, bir adet fotokopi makinesi ve denetim hizmetinde kullanılmak üzere kuruluş adına üç adet otomobil bulundurmak şarttır. İl dışındaki şubelerde ise bu araç ve gereçlerden en az birer adedinin bulunması şartı aranır. (6) Yapı denetim kuruluşunca izin belgesi başvurusunda bulunulmasını müteakiben, Yapı Denetim Komisyonu veya Komisyonca görevlendirilecek bir heyet tarafından kuruluşun faaliyet göstereceği ofisin asgari şartları haiz olup olmadığına ilişkin rapor tanzim edilir. Bu rapor, izin belgesi verilmesi safhasında dikkate alınır. Rapor hazırlanırken, aynı ofiste yapı denetimi haricinde bir başka ticari faaliyetin yürütülmemesi, denetçiler için uygun çalışma ortamlarının, düzenli arşiv bölümünün ve proje incelemesine uygun ortamın mevcut olması hususları göz önünde bulundurulur. (7) Kuruluşun durumu ile ilgili olarak yukarıda sayılan bilgi ve belgelerden herhangi birinde değişiklik olması hâlinde, değişikliğe dair belgeler ile birlikte en geç on beş gün içinde Yapı Denetim Komisyonuna bildirimde bulunulur. Laboratuvarın çalışma usul ve esasları Madde 13 – (1) Yapı Denetim Komisyonu, yapı malzemeleri ile ilgili ham madde ve mamul madde üzerinde ilgili standartlarına veya teknik şartnamelerine göre ölçüm, muayene ve deney yapabilen ve bunların diğer özelliklerini tespit edebilen yeterli alet, teçhizat ve personele sahip olan laboratuvara ek-16’da gösterilen form-14’e uygun izin belgesi verir. İzin belgesi almak için aranan şartlar, ek-1’deki Laboratuvar İzni Onay Talimatı ile ek-2’deki Laboratuvar İzin Belgesi Teknik Şartnamesinde belirtilmiştir. (2) Laboratuvar kuruluşu, şube açtığı takdirde bu şube için de ayrıca izin belgesi alınması şarttır. (3) Yönetmelik kapsamındaki laboratuvarlar, üçüncü taraflara ait laboratuvarlardır. Yapı ruhsatı veren kurum ve kuruluşların laboratuvarlarında ve yapı malzemesi üreten veya imal eden kuruluşların imal ettikleri malzemeleri test etmek üzere kurdukları laboratuvarlarda Kanunun ve Yönetmeliğin öngördüğü yapı denetimine ilişkin muayene ve deneyler yaptırılamaz. (4) Laboratuvarlarda yapı malzemesi kalite kontrolü konusunda laboratuvar denetçi belgesine sahip en az bir inşaat veya kimya mühendisi, zemin deneyleri konusunda laboratuvar denetçi belgesine sahip en az bir inşaat veya jeoloji veya jeofizik mühendisi ile yardımcı teknik elemanlar istihdam edilir. (5) Deneyi yapılacak numuneler, ilgili standartlarda yazılı olan usullere göre laboratuvar görevlilerince alınır ve usulüne uygun olarak teste tabi tutulur. (6) Laboratuvarlar, her yıl en az bir defa Yapı Denetim Komisyonunca veya Komisyonun görevlendirdiği elemanlarca denetlenir ve izin belgeleri her yıl vize ettirilir. Yapı denetim kuruluşunda ve laboratuvarda görev alacak teknik personelin deneyim ve nitelikleri Madde 14 – (1) Yapı denetim kuruluşu, denetimini üstlendiği proje ve yapım işlerinde, Kanun ve bu Yönetmelik hükümleri ile belirlenmiş görevlerini denetçi mimar ve denetçi mühendisler eliyle yürütür. Denetçi mimar ve denetçi mühendis olarak görev yapabilmek için, ilgililerin Yapı Denetim Komisyonuna başvurarak, ek-17’de gösterilen form-15’e uygun denetçi belgesi almaları zorunludur. (2) Denetçi belgesi, a) Proje inceleyecek ve inşaat denetimi yapacak olan mimar için “proje ve uygulama denetçisi”, b) Proje inceleyecek ve inşaat denetimi yapacak olan mühendisi için “uygulama denetçisi”, ç) Proje inceleyecek ve inşaat denetimi yapacak olan makine ve elektrik mühendisleri için “proje ve uygulama denetçisi”, d) Laboratuvarda görev yapacak olanlar için “zemin veya yapı malzemesi laboratuvar denetçisi” adıyla düzenlenir. (3) Denetçi belgesi aşağıdaki şartları haiz olup bunları belgelendiren mimar ve mühendislere verilir: a) Türkiye Cumhuriyeti tâbiiyetinde olmak, b) (Değişik bend: 31/07/2009 – 27305 S.R.G Yön3.mad) Şantiyelerde iş görebileceklerine ilişkin olarak, görevini devamlı olarak yapmaya engel bir durumu olmadığına dair sağlık raporu c) (Değişik bend: 31/07/2009 – 27305 S.R.G Yön3.mad) Diplomasının veya yerine geçen belgenin aslı veya ibraz edilen aslının idare tarafından tasdiklenen sureti

tarihli ve 6183 sayılı Amme Alacaklarının Tahsil Usulü Hakkında Kanunda belirtilen borçlar da dâhil olmak üzere haczedilemez ve tedbir konulamaz. Hizmet bedelinin tespiti Madde 26 – (1) Yapı denetimi hizmeti için yapı denetim kuruluşuna ödenecek hizmet bedellerine esas oranlar, aşağıdaki cetvelde belirlenen asgari hizmet bedelleri oranlarından az olmamak şartıyla, projenin özellikleri ile yapının bulunduğu bölgenin fiziki, ekonomik ve sosyal özellikleri dikkate alınarak, yapı sahibi ile yapı denetim kuruluşu arasında akdedilecek sözleşmede belirtilir. (2) Yapı denetimi hizmet bedeli, yapı yaklaşık maliyeti ile hizmet bedeline esas oranın çarpımı suretiyle elde edilen bedeldir. Bu bedele proje ve yapı denetimi ile her türlü muayene ve deney ücreti dâhildir. (3) Yapı yaklaşık maliyeti, Bakanlık tarafından her yıl yayımlanan "Mimarlık ve Mühendislik Hizmet Bedellerinin Hesabında Kullanılacak Yapı Yaklaşık Birim Maliyetleri Hakkında Tebliğ"de belirlenen birim maliyetinin yapı inşaat alanı ile çarpımından bulunur. Yapının bünyesinde bulunup da söz konusu Tebliğde belirtilmeyen veya özellik arz eden yapım işlemlerinin metraja dayalı maliyet bedeli hesaplanarak, yukarıdaki esasa göre hesaplanan toplam bedele ilave edilebilir. Yapı Denetimi Hizmet Bedeline Esas Oranlar Cetveli Hizmet Süresi Asgari Hizmet Bedeli Oranı (%) 0-6 ay 2.57 1 yıl 2.71 1,5 yıl 2.85 2 yıl 3.00 2,5 yıl 3.30 3 yıl 3.63 3,5 yıl 3.99 4 yıl 4.39 4,5 yıl 4.83 5 yıl 5.31 (4) (Değişik fıkra: 01/07/2011 – 27981 S.R.G. Yön./6. md.) Yapı denetimi hizmet sözleşmesinde belirtilen hizmet süresi, herhangi bir sebeple uzadığı takdirde, uzayan sürenin her altı ayı için üçüncü fıkrada belirtilen hizmet oranlarına göre, işin kalan kısmını kapsayacak şekilde ilave hizmet bedeli ödenir. Sözleşmede belirtilen hizmet süresi herhangi bir nedenle kısaldığı takdirde, işin tamamı üzerinden, kısalan sürenin her altı ayı için üçüncü fıkrada belirtilen hizmet oranları %5 azaltılarak ödenir. (5) Güçlendirme, değiştirme, ilave kat ve benzerleri gibi yeniden yapı ruhsatı almayı gerektiren yapım işlerinde yapı yaklaşık maliyeti, proje müellifince hazırlanan ve ilgili idarenin onayladığı keşif bedelidir. (6) Üçüncü fıkrada belirtilen ve Tebliğ'de öngörülmeyen yapı sınıfı için yapı denetimi hizmet bedeli hesaplanmasında, yapılacak imalatların yaklaşık maliyeti esas alınır. (7) Yapı yaklaşık maliyeti, denetim hizmeti verilen yılın fiyatları ile belirlenir. Bir sonraki yıla devreden işlerin yapı denetimi hizmet bedeli, uygulama yılının fiyatları ile değerlendirilir. Bu durumda yapı denetim kuruluşu, yapı sahibi ve yapı müteahhidi veya yapı müteahhidi adına şantiye şefi tarafından yıl sonu itibarı ile ek-23'de gösterilen form-21'e uygun bir seviye tespit tutanağı tanzim edilir, yapı bölümünün kısmi oranı belirlenir ve söz konusu tutanak ilgili idarenin onayına sunulur. Ancak, bu oranın belirlenmesi sırasında taraflar arasında ihtilaf olması hâlinde, ilgili idareye müracaat edilerek, seviye tespiti yapılması talep edilir ve belirlenen bu oran üzerinden yapı denetim kuruluşuna ödemede bulunularak, yıl sonu itibarı ile hesap kesilir. Bu durumda doğabilecek bedel farkı, yapı sahibi tarafından yapı denetimi hesabına yatırılır. Yıl sonu itibarı ile hesap kesimi yapılmayan işler için bir sonraki yıla ait ödemede bulunulmaz ve bu yapıların devamına yapı denetim kuruluşunun önerisi ile ilgili idarece izin verilmez. Hizmet bedeli taksitleri Madde 27 – (1) Toplam inşaat alanı bin m2'yi (dâhil) geçmeyen yapıların denetim hizmeti bedelinin, yapı sahibi tarafından yapı denetim hesabına defaten yatırılması esastır. Ödeme makbuzunun bir sureti yapı sahibi tarafından ilgili idareye ve yapı denetim kuruluşuna verilir. Bu durumdaki yapıların denetim hizmeti için yapı sahibi tarafından ilgili idareye hakediş talebi sırasında hizmet bedelinin tamamının karşılanabileceğini gösteren banka teminat mektubu da verilebilir. (2) Toplam inşaat alanı bin m2'nin üzerindeki yapıların yapı denetimi hizmet bedelleri, yapı sahibinin tercihine göre, defaten veya aşağıdaki tabloda gösterilen taksitler halinde veya kısmi taksitler halinde hesaba yatırılır. Ödeme makbuzunun bir sureti yapı sahibi tarafından ilgili idareye ve yapı denetim kuruluşuna verilir. Taksit Kapsam Miktar (%) 1 Ruhsat alınması aşamasında ödenecek olan proje inceleme bedeli 10 2 Kazı ve temel üst kotuna kadar olan kısım 10 3 Taşıyıcı sistem bölümü 40 4 Çatı örtüsü, dolgu duvarları, kapı ve pencere kasaları, tesisat alt yapısı dâhil yapının sıvaya kadar hazır duruma getirilmiş bölümü 20 5 Mekanik ve elektrik tesisatı ile kalan yapı bölümü 15 6 İş bitirme tutanağının ilgili idare tarafından onaylanması 5 (3) Müteakip bölümün hizmet bedeli yatırılmadığı takdirde, yapı denetim kuruluşunca yapı faaliyet durdurma tutanağı ile seviye tespit tutanağı tanzim edilerek, tanzim tarihinden itibaren üç iş günü içinde ilgili idareye bildirimde bulunulur. İlgili idarece yapı tatil tutanağı tanzim edilir ve yapının devamına izin verilmez. Bu hükümlere aykırı hareket eden ilgililer hakkında, Kanunun cezai hükümleri uygulanır. Hizmet bedelinin ödenmesi Madde 28 – (1) Yapı denetim kuruluşu, 27'nci maddede belirtilmiş oranlara göre her yapı bölümü veya kısmi yapı bölümü için, bu bölümlerin tamamlanması müteakiben, ek-24'de gösterilen form-22'ye uygun hakediş raporunu tanzim eder. Yönetmelik ile belirlenmiş fiziki seviyelerin geçildiği tarih itibariyle geride bırakılan seviyeye dair hakedişi en geç bir ay içinde hazırlamayan yapı denetim kuruluşuna bu seviye ile ilgili ödemede bulunulmaz. (2) Her bir taksit, yapının ölçülebilir seviyesi esas alınarak, kısmi taksitlere bölünerek ödenebilir. (3) Düzenlenen hakediş raporu, yapı denetim kuruluşunca ilgili idareye sunulduktan sonra, idarece ekleriyle birlikte kontrol edilerek, bu yapı bölümünde denetim açısından herhangi bir eksiklik veya kusur yok ise, başvuru tarihinden itibaren en geç yedi iş günü içinde ilgili bölüme ait hizmet bedeli yapı denetim kuruluşuna ödenir. Aksi takdirde, başvuru tarihinden itibaren en geç yedi iş günü içinde, gerekçeleri ile birlikte durum yapı denetim kuruluşuna bildirilir. (4) Yapı denetim kuruluşu, hakediş raporuna yapının bu bölümünde çalıştırdığı teknik elemanların ek-25'de gösterilen form-23'e uygun personel bildirgesini eklemek zorundadır. (5) Yapı denetim kuruluşu tarafından yapı müteahhidinden yaptırılması istenilen muayene ve deneyler belgelendirilir. Bu belgeler ile ilgili laboratuvarın muayene ve deney bedellerine ilişkin faturaları, hakediş raporunun ekinde ilgili idareye sunularak bedeli hakedişin tahakkuk tarihinden itibaren en geç yedi iş günü içinde yapı denetim kuruluşu tarafından laboratuvara ödenir. (6) Yapı denetim kuruluşunca hakedişi tahsil edilen kısmi yapı bölümüne tekabül eden inşaat alanı, bu kuruluş ile birlikte, denetçi mimar ve denetçi mühendisleri, kontrol elemanı ve yardımcı kontrol elemanlarının sorumluluğu altında bulunan inşaat alanından minha edilir. Ancak, bu işlem, yapı denetim kuruluşunun o yapı bölümüyle ilgili sorumluluğunu ortadan kaldırmaz. Geçici olarak faaliyet durdurma cezası verilmesi, yapı denetim izin belgesinin iptali veya sözleşmenin feshi sonrasında hizmet bedellerinin ödenmesi Madde 29 – (1) Geçici olarak faaliyet durdurma cezası veya yapı denetim izin belgesinin iptali işlemine yol açan denetim işlerinde, ilgili idaresince bu işe ilişkin denetimsizliğin başladığı seviye tespit edilir ve bu seviyeden sonraki yapı denetim hizmet bedeli ödenmez. (2) Faaliyeti geçici olarak durdurulan, yapı denetim izin belgesi iptal edilen veya sözleşme feshi sebebiyle yapı ile ilişiği kesilen yapı denetim kuruluşunun sorumluluğu altında bulunan bütün işler için, en geç on beş iş günü içinde, yapı denetim kuruluşu, yapı sahibi ve yapı müteahhidi tarafından ek-22'de gösterilen form-20'ye uygun bir seviye tespit tutanağı tanzim edilir ve ilgili idarenin onayına sunulur. Seviye tespit tutanağı esas alınarak, yapı denetim kuruluşunun mevzuata uygun şekilde yapmış olduğu denetim hizmetlerinin karşılığı olarak, süresi içinde müracaat edip daha önce almamış olduğu hakedişleri ödenir. (3) Yapı denetim kuruluşunun üzerinde bulunan bütün işler için yapılan seviye tespit işlemi sırasında, ilgili idaresi tarafından ruhsata ve eklerine aykırılıklar belirlenmesi hâlinde, denetimsizliğin başladığı seviye tespit edilerek, bu seviyeden sonraki yapı denetim hizmet bedeli ödenmez. Bu durum, idaresince ilgili bilgi ve belgeler ile birlikte yapının bulunduğu ilin Bayındırlık ve İskân Müdürlüğüne bildirilir. YEDİNCİ BÖLÜM: Sicillerin Tutulması ve Yapılara Sertifika Verilmesi Sicillerin tutulması Madde 30 – (1) Yapı denetim kuruluşları ile bu kuruluşlarda görev alan denetçi ve kontrol elemanı mimar ve mühendislerin sicil raporları, denetledikleri yapının ruhsata ve eklerine uygun olarak kısmen veya tamamen bitirildiğini belirten iş bitirme tutanağının ilgili idarece onaylanmasından veya yapı denetim kuruluşları ile bu kuruluşlarda görev alan denetçi ve kontrol elemanı mimar ve mühendislerin, işin sözleşmesinin feshedilmesi, geçici veya daimi faaliyet durdurma cezaları, eleman değişikliği veya istifa gibi sebeplerle yapı ile ilişiğinin kesilmesinden sonra ilgili idarece ek-26'da gösterilen form-24'e ve ek-27'de gösterilen form-25'e göre işlerin bulundukları seviye itibariyle tanzim edilerek onaylanır. (2) Yapıda görevli olup, inşaat seviyesinden dolayı fiilen görevine başlamamış olan denetçi ve kontrol elemanı mimar ve mühendisler için bu süre içinde sicil raporu tanzim edilmez. (3) Yapı denetim kuruluşları ile bu kuruluşlarda görev alan denetçi ve kontrol elemanı mimar ve mühendislerin, bir yıllık faaliyet süresi içinde iş bazında düzenlenen sicil raporlarındaki puanların aritmetik ortalaması alınarak "yıl sonu ortalama sicil puanı" belirlenir. Yıl sonu ortalama sicil puanı ilgili idarelerce Yapı Denetim Komisyonuna gönderilir. (4) Yapı Denetim Komisyonunca, yıl sonu itibariyle idarelerden alınan sicil puanları toplanıp, bu raporların geldiği idare sayısına bölünmek suretiyle ortalama sicil puanı hesaplanır. Ortalama sicil puanı 100 (yüz) tam puan üzerinden 60 (altmış) puanın altında olanlar, ilgili sicil devresi için olumsuz sicil almış sayılır. İdarelerce düzenlenen sicil raporlarındaki olumsuz sicillerin somut bilgi ve belgelere dayandırılması ve gerekçelerinin Yapı Denetim Komisyonuna bildirilmesi zorunludur. (5) Olumsuz sicil almış olan yapı denetim kuruluşları, denetçi ve kontrol elemanı mimar ve mühendisler, Yapı Denetim Komisyonunca yıl içinde yazılı olarak uyarılır. (6) Son üç yıl itibariyle üç defa olumsuz sicil almış olan yapı denetim kuruluşları hakkında, Yapı Denetim Komisyonunca Kanunun 8'inci maddesi gereğince işlem yapılır. (7) Üst üste iki yıl olumsuz sicil alan denetçi mimar ve mühendislerin belgeleri Yapı Denetim Komisyonunca iptal edilerek, durum ilgili meslek odalarına bildirilir. Denetçi belgelerinin geçerli olduğu süre içerisinde üç kez olumsuz sicil alan denetçi mimar ve mühendislerin belgeleri yenilenmez. (8) Faaliyeti geçici olarak durdurulmuş yapı denetim kuruluşları ile bu kuruluşların faaliyetlerinin durdurulmasında sorumluluğu bulunan denetçi ve kontrol elemanı mimar ve mühendislerin durumu sicil değerlendirilmesinde göz önüne alınır ve bu durumda olanların yıl sonu sicilleri olumsuz olarak değerlendirilir. Yapılara sertifika verilmesi Madde 31 – (1) İlgili idarelerce, yapı kullanma izninin verilmesini müteakiben, ek-28'de gösterilen form-26'ya uygun olarak yapı denetim kuruluşunca hazırlanan ve ilgili idarece onaylanan bir yapı sertifikası on beş gün içinde tanzim edilip yapının kolayca görülebilir bir yerine asılır. (2) Sertifikanın onaylanmış bir kopyası yapıya ilişkin dosyada saklanır. SEKİZİNCİ BÖLÜM: Çeşitli ve Son Hükümler Yürürlükten kaldırılan mevzuat Madde 32 – (1) 12/8/2001 tarihli ve 24491 sayılı Resmi Gazetede yayımlanarak yürürlüğe konulan Yapı Denetimi Uygulama Usul ve Esasları Yönetmeliği yürürlükten kaldırılmıştır. Hizmet sözleşmelerinin yenilenmesi Geçici Madde 1 – (1) Bu Yönetmeliğin yürürlüğe girdiği tarihten önce yapı denetimi hizmet sözleşmeleri akdedilerek ruhsat müracaatı yapılmış olan işlere ait sözleşmeler, Yönetmeliğin yürürlüğe girdiği tarihten sonra da geçerlidir. Hizmet süresi herhangi bir nedenle uzayan denetim işlerine ait sözleşmeler ise ek-6'da gösterilen form-4'e uygun tip sözleşme kullanılarak yenilenir. Denetlenebilecek yapı inşaat alanı sınırını aşan kuruluşların yeni iş alamaması Geçici Madde 2 – (1) Bu Yönetmeliğin yürürlüğe girdiği tarih itibarı ile, denetim sorumluluğu altında toplam 360.000 m2'nin üzerinde denetim işi olan yapı denetim kuruluşlarının, sorumlulukları altında bulunan iş miktarı 360.000 m2'nin altına düşünceye kadar yeni iş almalarına izin verilmez. Hakedişi ödenmiş seviye nispetinde inşaat alanının yapı denetim kuruluşunun sorumluluk alanından minha edilmesi Geçici Madde 3 – (1) Yapı denetim kuruluşlarının sorumluluğu altında bulunan ve bu Yönetmelik ile belirlenmiş muhtelif fiziki seviyelerde olan işlerde, söz konusu fiziki seviyelere ait hakedişlerin ödenmiş olması kaydıyla, Yapı Denetim Komisyonunca gerekli düzenlemeler Yönetmeliğin yürürlüğe girdiği tarihten itibaren en geç bir ay içinde tamamlanmak suretiyle, hakedişi ödenmiş seviye nispetinde inşaat alanı yapı denetim kuruluşlarının sorumluluk alanından minha edilir. Yapı Denetim Komisyonu sekreteryası personelinin görevlendirilmesi Geçici Madde 4 – (1) Yapı Denetim Komisyonunun yapı denetimi izin belgesi, laboratuvar izin belgesi ve denetçi belgesi verilmesi ile ilgili iş ve işlemlerini yürütecek olan sekreterya, Yönetmeliğin yürürlüğe girdiği tarihten itibaren en geç bir ay içinde Yapı Denetim Komisyonu tarafından teşkil edilir. Faaliyeti devam eden yapı denetim kuruluşlarının donanım yönünden eksiklerini tamamlaması Geçici Madde 5 – (1) Bu Yönetmeliğin yürürlüğe girdiği tarihten önce izin belgesi almış olan yapı denetim kuruluşları, 12'nci maddenin beşinci fıkrasında sayılan asgari donanımı ve şartları Yönetmeliğin yürürlüğe girdiği tarihten itibaren en geç üç ay içerisinde sağlamak ve bu konuda ilgili Bayındırlık ve İskân Müdürlüğüne yazılı olarak bilgi vermekle yükümlüdür. Şubeler aracılığıyla faaliyet gösteren yapı denetim kuruluşlarının durumu Geçici Madde 6 – (1) Bu Yönetmeliğin yürürlüğe girdiği tarihten önce şube aracılığıyla bir denetim hizmeti üstlenmiş olan yapı denetim kuruluşları, söz konusu işin sözleşmesine göre denetim hizmeti tamamlanana kadar o ildeki faaliyetini sürdürebilir. Şube aracılığıyla bir başka ildeki tüm işlerini tamamlayan yapı denetim kuruluşlarının o ilde faaliyetine devam edebilmesi için 17'nci madde hükümlerine uygun biçimde belge alması şarttır. Yapı denetimi çalışma birimlerinin kurulması Geçici Madde 7 – (1) Bu Yönetmelik gereği kurulması öngörülen yapı denetimi çalışma birimlerinde görev alacak personel, Bakanlık uygun görüşü alınarak, ilgili Bayındırlık ve İskân Müdürlükleri tarafından Yönetmeliğin yürürlüğe girdiği tarihten itibaren en geç bir ay içerisinde görevlendirilir. Denetçi belgelerinin durumu Geçici Madde 8 – (1) Bu Yönetmeliğin yürürlüğe girdiği tarihten önce alınmış olan denetçi mimar ve denetçi mühendislere ait belgeler vize tarihine kadar geçerlidir. Söz konusu belgelerin vizesi sırasında Yapı Denetim Komisyonu Başkanlığınca bu Yönetmelik esasları doğrultusunda belge tanzim edilir. Geçici Madde 9 – (Ek madde: 07/08/2010 – 27665 S.R.G Yön2.md.) (1) Kanunun uygulandığı illerin Kanunun 11 inci maddesi doğrultusunda artırılması halinde, kapsama yeni giren iller için 12 nci maddenin üçüncü fıkrasının ikinci cümlesinde yer alan hesap yöntemi yerine, bu maddenin yürürlüğe girdiği tarihten itibaren bir yıl süre ile Türkiye İstatistik Kurumundan temin edilen nüfus istatistikleri kullanılarak, il bazında faaliyet gösterebilecek kuruluş sayısı belirlenir. (2) Kapsama yeni alınan illerde faaliyet göstermek üzere Bakanlığa izin belgesi başvurusunda bulunacak kuruluşların son başvuru tarihi ile bir ilde faaliyet gösterebilecek kuruluş sayısı, Bakanlık uygun görüşünü müteakip, Yapı Denetim Komisyonu tarafından ilgililere duyurulur. Herhangi bir ilde başvuru sayısının Bakanlık tarafından duyurusu yapılan sayıdan fazla olması halinde, o ilde izin belgesi verilecek kuruluşlar noter huzurunda çekilecek kura ile belirlenir. Yürürlük Madde 33 – (1) Bu Yönetmelik yayımı tarihinde yürürlüğe girer. Yürütme Madde 34 – (1) Bu Yönetmelik hükümlerini Bayındırlık ve İskân Bakanı yürütür. Şantiye mahallinde 75 yaşını dolduran denetçi mimar ve mühendisler ile yardımcı kontrol elemanları, yapı denetim kuruluşu adına yapı denetimi görevi üstlenemeyecek. Çevre, Şehircilik ve İklim Değişikliği Bakanlığınca hazırlanan "Yapı Denetimi Uygulama Yönetmeliğinde Değişik Yapılmasına Dair Yönetmelik" bugünkü Resmi Gazete'de yayımlandı. 4708 sayılı Yapı Denetimi Hakkında Kanun'da yapılan değişiklikle 75 yaşını dolduran denetçi mimar ve mühendisler ile yardımcı kontrol elemanlarının yapı denetim kuruluşu adına şantiye mahallinde yapı denetimi görevi üstlenemeyeceği hüküm altına alınmıştı. Yapı Denetimi Hakkında Kanun'da yapılan değişikliklere uyum sağlanması için uygulama yönetmeliğinde düzenlemelere gidildi.